



Ragioneria
Generale
dello Stato

Spese per il personale a valere sulle risorse PNRR

Pasqualino Castaldi

Ispettorato generale per gli ordinamenti del personale e l'analisi dei costi del lavoro pubblico - *IGOP*



Agenda

1. Il PNRR Italia

- Il modello organizzativo

2. Il contesto normativo di riferimento

- Glossario
- Il decreto legge 80/2021 art. 1 comma 1
- La circolare RGS n.4/2022
 - Spese ammissibili
 - Spese non ammissibili
 - Modalità di verifica dell'ammissibilità dei costi
 - Modalità di imputazione al PNRR dei costi ex articolo 1 del decreto-legge n. 80
- La circolare RGS n.6/2022
- Il decreto legge 80/2021 altre disposizioni
- Il decreto legge 152/2021
- La legge 234/2021
- In sintesi

Il PNRR in Italia

il modello organizzativo

Il Decreto Legge n. 77 del 31 maggio 2021 ha previsto un modello organizzativo articolato su 2 livelli di gestione: presidio e coordinamento; attuazione

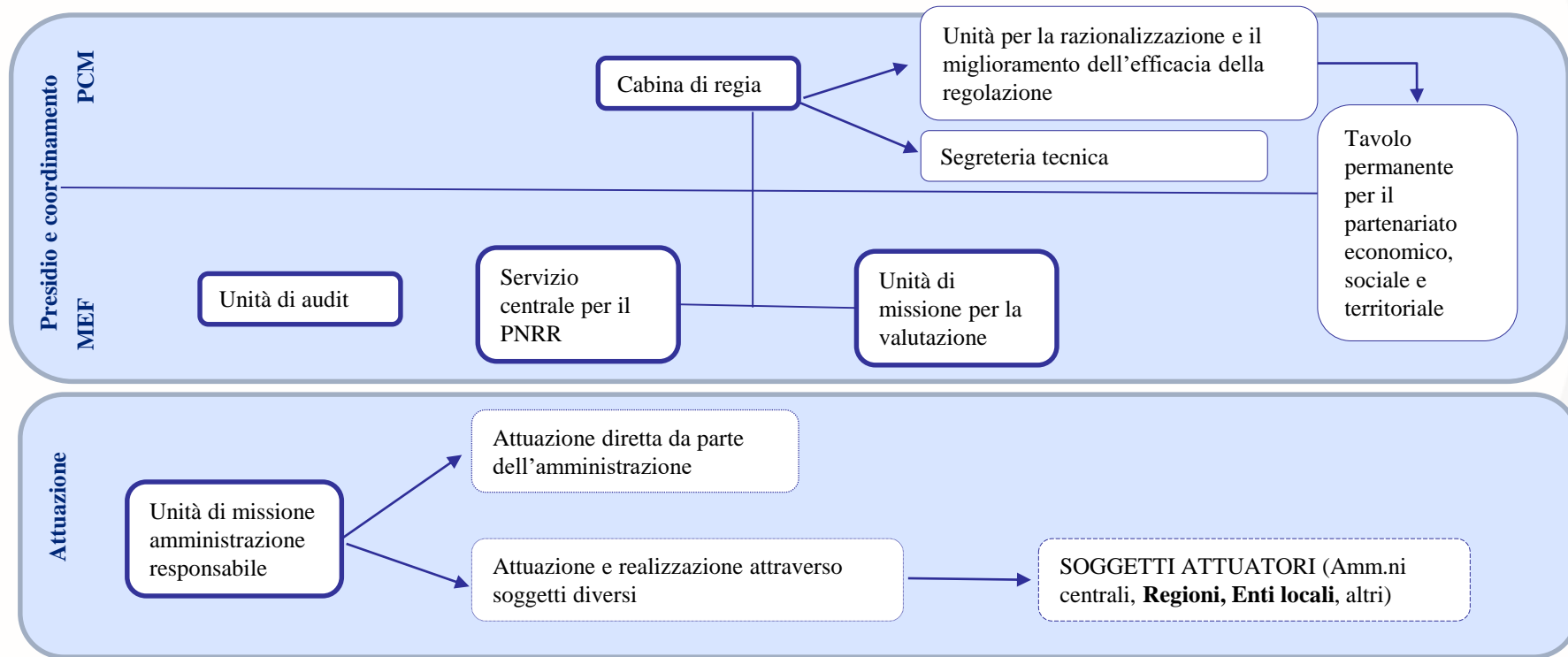

Il contesto normativo di riferimento

Ispettorato generale per gli ordinamenti del personale e l'analisi dei costi del lavoro pubblico - *IGOP*



Ragioneria
Generale
dello Stato

Glossario

Amministrazione centrale titolare di interventi previsti nel PNRR

(art. 8, comma 1 DL 77/2021 – DPCM 9 luglio 2021)

coordina le attività di gestione, gestisce il monitoraggio, la rendicontazione e il controllo. E' responsabile dell'attuazione delle linee di intervento censite nel PNRR

A tal fine, individua, tra quelle esistenti, la struttura di livello dirigenziale generale di riferimento ovvero istituisce una apposita unità di missione di livello dirigenziale generale

Soggetti attuatori

(art. 9 DL 77/2021)

Provvedono alla realizzazione operativa degli interventi previsti dal PNRR sulla base delle specifiche competenze istituzionali, ovvero della diversa titolarità degli interventi definita nel PNRR, attraverso le proprie strutture, ovvero avvalendosi di soggetti attuatori esterni individuati nel PNRR, ovvero con le modalità previste dalla normativa nazionale ed europea

(Amministrazioni centrali,

Regioni,

**Province autonome di Trento e di Bolzano
enti locali)**

Il decreto legge 80/2021

Misure urgenti per il rafforzamento della capacità amministrativa delle pubbliche amministrazioni funzionali all'attuazione del Piano nazionale di ripresa e resilienza (PNRR) e per l'efficienza della giustizia

Articolo 1, comma 1



Destinatari

Amministrazioni titolari di interventi previsti nel PNRR

Possibilità di porre a carico del PNRR esclusivamente le spese per il reclutamento di personale specificamente destinato a realizzare i progetti di cui hanno la diretta titolarità di attuazione, nei limiti degli importi previsti dalle corrispondenti voci di costo del quadro economico del progetto



Copertura finanziaria

Fondi PNRR

L'ammissibilità di ulteriori spese di personale a carico del PNRR è oggetto di preventiva verifica da parte dell'Amministrazione centrale titolare dell'intervento

Circolare del Ministero dell'economia e delle finanze stabilisce modalità, condizioni e criteri in base ai quali le amministrazioni titolari dei singoli interventi possono imputare nel relativo quadro economico i costi per il personale da rendicontare a carico del PNRR

Circolare n. 4/2022 RGS

Piano Nazionale di Ripresa e Resilienza (PNRR) – articolo 1, comma 1 del decreto-legge n. 80 del 2021 - Indicazioni attuative

le Amministrazioni possono porre a carico del Piano le spese per il reclutamento di personale specificamente destinato a realizzare i progetti di cui hanno diretta titolarità



Sono **ammissibili** a valere sul PNRR i costi riferiti alle unità di personale che saranno reclutate per le attività specificatamente destinate alla realizzazione dei progetti

Non sono ammessi costi di natura amministrativa, né di assistenza tecnica



Ciascuna Amministrazione individua, in relazione ai progetti di competenza, il **fabbisogno di personale** necessario all'attuazione degli stessi.

I relativi costi possono essere imputati nel quadro economico del progetto e rendicontati



I relativi contratti di assunzione e/o supporto possono essere stipulati per un **periodo complessivo non eccedente la durata di attuazione** dei progetti

Tutta la documentazione amministrativa e contabile dovrà essere conservata presso la singola Amministrazione e resa disponibile per i controlli

Circolare n. 4/2022 RGS

Piano Nazionale di Ripresa e Resilienza (PNRR) – articolo 1, comma 1 del decreto-legge n. 80 del 2021 - Indicazioni attuative

Assistenza tecnica

Azioni di supporto finalizzate a garantire lo svolgimento delle attività richieste nel processo di attuazione complessiva dei PNRR e necessarie a garantire gli adempimenti regolamentari prescritti.

articolo 6, paragrafo 2 del Regolamento (UE) 2021/241
attività di preparazione, monitoraggio, controllo, audit e valutazione, in particolare: studi, analisi, attività di supporto amministrativo alle strutture operative, azioni di informazione e comunicazione, consultazione degli stakeholders, spese legate a reti informatiche destinate all'elaborazione e allo scambio delle informazioni

I costi per l'espletamento di tutte queste attività non possono essere imputati alle risorse del PNRR e, quindi, non possono formare oggetto di rendicontazione all'Unione europea.

Circolare n. 4/2022 RGS

*Piano Nazionale di Ripresa e Resilienza (PNRR) – articolo 1, comma 1 del decreto-legge
n. 80 del 2021 - Indicazioni attuative*

Altri costi esclusi

costi relativi all'espletamento delle funzioni ordinarie delle strutture amministrative interne delle Amministrazioni titolari di interventi cui vengono affidati compiti connessi con attivazione, monitoraggio, rendicontazione e controllo degli interventi del PNRR

costi correntemente sostenuti dagli enti, ovvero connessi con il loro funzionamento ordinario

costi del personale, anche se assunto a tempo determinato, per lo svolgimento di attività ordinarie, né per il rafforzamento delle strutture amministrative, anche se connesse con progettualità finanziate dal PNRR (es. per attività di monitoraggio, rendicontazione e controllo tipiche delle strutture di *governance* politico-amministrativa).

essendo tali costi correntemente sostenuti dagli enti, ovvero connessi con il loro funzionamento ordinario devono essere posti a carico dei bilanci delle singole Amministrazioni

Circolare n. 4/2022 RGS

Piano Nazionale di Ripresa e Resilienza (PNRR) – articolo 1, comma 1 del decreto-legge n. 80 del 2021 - Indicazioni attuative

Costi di personale ammissibili al PNRR

Punto 1 circolare 4/2022 RGS

spese per il personale incaricato di espletare funzioni e attività strettamente necessarie a realizzare progetti finanziati dal PNRR e proveniente da reclutamenti per **nuove assunzioni** a tempo determinato secondo quanto previsto dal DL n. 80 del 2021.

costi riferiti alle attività, anche espletate da esperti esterni, specificatamente destinate a realizzare i singoli progetti.

La Commissione europea, specifica che l'attività di supporto operativo alle strutture interne può essere inclusa come parte del costo delle riforme o degli investimenti *“se ciò è essenziale per l'attuazione della riforma o dell'investimento proposto»*

- incarichi di progettazione, servizi di direzione lavori, servizi di architettura e ingegneria
- collaudo tecnico-amministrativo
- incarichi per indagini geologiche e sismiche, incarichi per le operazioni di bonifica archeologica

- incarichi in commissioni giudicatrici
- altre attività tecnico-operative strettamente finalizzate alla realizzazione dei singoli progetti finanziati dal PNRR.

Circolare n. 4/2022 RGS

*Piano Nazionale di Ripresa e Resilienza (PNRR) – articolo 1, comma 1 del decreto-legge
n. 80 del 2021 - Indicazioni attuative*

Costi di personale ammissibili al PNRR

Punto 1 circolare 4/2022 RGS – valori soglia

per ogni singola progettualità, le spese di personale non potranno superare le percentuali del relativo costo totale (IVA inclusa in quanto ammissibile) e dovranno rientrare all'interno dei limiti massimi previsti, per l'intera durata del progetto, per quattro fasce finanziarie di progetto

Fascia	%	Fascia finanziaria di progetto (costo totale ammesso a finanziamento)	Massimale costo personale da imputare
A	10	Fino a 5.000.000	250.000
B	5	da 5.000.001 fino a 15.000.000	600.000
C	4	da 15.000.001 a 50.000.000	1.500.000
D	3	da 50.000.001	3.000.000

Circolare n. 4/2022 RGS

*Piano Nazionale di Ripresa e Resilienza (PNRR) – articolo 1, comma 1 del decreto-legge
n. 80 del 2021 - Indicazioni attuative*

Modalità di verifica dell'ammissibilità dei costi

Punto 2 circolare 4/2022 RGS

le Amministrazioni centrali titolari delle singole linee di intervento del PNRR potranno stabilire specifiche modalità, condizioni e criteri in base ai quali le Amministrazioni titolari dei singoli progetti possono imputare nel relativo quadro economico i costi per il personale da rendicontare a carico del PNRR

L'Amministrazione centrale titolare di interventi PNRR dovrà indicare puntualmente nei dispositivi citati:

- le specifiche attività e il valore da assegnare alla voce costo del personale di cui all'art. 1, comma 1, del decreto-legge 80/2021;
- i limiti in termini di percentuale rispetto al quadro economico dei progetti, anche eventualmente differenziandoli, con adeguata motivazione, per classi o categorie di progetti.

Circolare n. 4/2022 RGS

*Piano Nazionale di Ripresa e Resilienza (PNRR) – articolo 1, comma 1 del decreto-legge
n. 80 del 2021 - Indicazioni attuative*

...segue Modalità di verifica dell'ammissibilità dei costi

Punto 2 circolare 4/2022 RGS

Prima della relativa adozione, gli atti dispositivi dovranno essere trasmessi a cura dell'Amministrazione centrale titolare di interventi PNRR al Dipartimento della Ragioneria Generale dello Stato - Servizio centrale per il PNRR, per acquisire il relativo parere favorevole.

Negli stessi possono, altresì, essere stabiliti i requisiti di ammissibilità delle spese relative alle attività di supporto e consulenza esterni di cui all'articolo 1 comma 1 del decreto-legge n. 80 del 2021, rispetto ai quali viene parimenti reso il parere favorevole del Dipartimento della Ragioneria Generale dello Stato con le medesime citate modalità.

Ogni eventuale **esigenza di superamento dei limiti massimi**, riportati nei dispositivi emanati dalle Amministrazioni centrali titolari di intervento per l'attivazione degli stessi, ai sensi dell'articolo 1, comma 1, quarto periodo, del decreto-legge n. 80 del 2021, dovrà essere specificamente sottoposta, da parte della singola Amministrazione interessata, alla valutazione dell'Amministrazione centrale titolare di intervento, ai fini della verifica di ammissibilità di concerto con il Dipartimento della Ragioneria Generale dello Stato.

Circolare n. 4/2022 RGS

*Piano Nazionale di Ripresa e Resilienza (PNRR) – articolo 1, comma 1 del decreto-legge
n. 80 del 2021 - Indicazioni attuative*



Quesito 1



Gli oneri sostenuti per conferire incarichi di supporto al RUP possono essere ricomprese tra le spese di personale imputabili sulle relative voci del quadro economico del progetto?

Come già chiarito dal Ministero dell'Economia e delle Finanze in risposta ad un quesito posto dal Ministero dell'Istruzione gli incarichi di supporto al RUP sono da considerarsi tra le spese ammissibili ai sensi dell'art. 1, comma 1, del D.L. n. 80/2021 e della Circolare n. 4/2022

Circolare n. 4/2022 RGS

*Piano Nazionale di Ripresa e Resilienza (PNRR) – articolo 1, comma 1 del decreto-legge
n. 80 del 2021 - Indicazioni attuative*



Quesito 2



Come si determina la dimensione finanziaria del progetto nel caso in cui lo stesso sia gestito da più soggetti con un ente capofila?

La dimensione da applicare per la determinazione della progettualità è quella risultante dall'importo assegnato per CUP di progetto.

Il progetto, per come anche stabilito nel DPCM monitoraggio del 15 settembre 2021, rappresenta la principale entità del monitoraggio quale unità minima di rilevazione delle informazioni di natura anagrafica, finanziaria, procedurale e fisica. Tale progetto viene identificato univocamente da un CUP.

Per verificare quindi il range da attribuire all'intervento sarà necessario comprendere a che livello è stato assegnato il CUP di progetto nell'ambito dell'iniziativa in oggetto.

Circolare n. 6/2022 RGS

Piano Nazionale di Ripresa e Resilienza (PNRR) – Servizi di assistenza tecnica per le Amministrazioni titolari di interventi e soggetti attuatori del PNRR

Le amministrazioni Centrali, le Regioni, le Province autonome di Trento e di Bolzano e gli enti locali, possono avvalersi del supporto tecnico-operativo assicurato da società a prevalente partecipazione pubblica, rispettivamente, statale, regionale e locale e da enti vigilati (art. 9, comma 2, D.L. 77/2021).

Per coprire i fabbisogni per attività di **assistenza tecnica** -i cui costi risultano non ammissibili al finanziamento nell'ambito del PNRR- nei confronti delle amministrazioni centrali titolari degli interventi e, per il loro tramite, delle amministrazioni attuatrici territoriali (Regioni, province, comuni, città metropolitane, ecc...), finalizzate ad assicurare l'efficace e tempestiva attuazione degli interventi del PNRR e del Piano Nazionale Complementare (PNC), il Dipartimento della Ragioneria Generale dello Stato (RGS) ha stipulato uno specifico Accordo con **Cassa Depositi e Prestiti S.p.A.** (CdP).

Un accordo speculare a quello sottoscritto con CdP, sempre finalizzato a garantire l'attuazione di iniziative di supporto tecnico-operativo, è in corso di finalizzazione tra RGS e **Invitalia S.p.A.**. Inoltre, è stata stipulata da RGS, per conto del Ministero dell'economia e delle finanze, una ulteriore apposita convenzione con **Sogei S.p.A.** e **Studiare Sviluppo S.r.l.** ai sensi dell'articolo 7, comma 6, del citato D.L. n. 77 del 2021.

Circolare n. 6/2022 RGS

Piano Nazionale di Ripresa e Resilienza (PNRR) – Servizi di assistenza tecnica per le Amministrazioni titolari di interventi e soggetti attuatori del PNRR

L'attivazione delle iniziative di assistenza tecnica avverrà su richiesta delle Amministrazioni centrali titolari di interventi PNRR, da inviare al Ministero dell'economia e delle finanze – Dipartimento RGS – Servizio Centrale per il PNRR, che provvederà alla relativa istruttoria. Sulla base dei fabbisogni espressi, sarà redatto uno specifico Piano annuale delle Attività per ciascuna delle predette società: CdP, Invitalia, Sogei, Studiare Sviluppo.

Il decreto legge 80/2021

Misure urgenti per il rafforzamento della capacità amministrativa delle pubbliche amministrazioni funzionali all'attuazione del Piano nazionale di ripresa e resilienza (PNRR) e per l'efficienza della giustizia



Articolo 1, comma 15



Destinatari

Amministrazioni impegnate nell'attuazione del PNRR

Copertura finanziaria

Risorse finanziarie dell'ente nei limiti delle facoltà assunzionali

deroga, fino al raddoppio, delle percentuali di cui all'articolo 19, comma 6, del d.lgs. 165/2001

per copertura di posizioni dirigenziali vacanti relative a compiti strettamente e direttamente funzionali all'attuazione degli interventi del Piano

per incarichi dirigenziali di cui all'articolo 8, comma 1, del DL 77/2021

durata espressamente prevista per ciascun incarico, e comunque non eccedente il 31 dicembre 2026

Il decreto legge 80/2021

Misure urgenti per il rafforzamento della capacità amministrativa delle pubbliche amministrazioni funzionale all'attuazione del Piano nazionale di ripresa e resilienza (PNRR) e per l'efficienza della giustizia



Articolo 9, comma 1



Destinatari

Regioni e province autonome di Trento e Bolzano

Copertura finanziaria

Fondo di rotazione per l'attuazione del Next Generation EU-Italia

320,3 mln di euro

(38,8 per 2021, 106,8 per 2022 e 2023, 67,9 per 2024)

incarichi di collaborazione a professionisti ed esperti, nel numero **minimo di mille unità**, per il supporto a regioni, province autonome e agli enti locali nella gestione delle procedure complesse

DPCM 29/11/2021 riparto fondi tra le amministrazioni destinatarie

Il decreto legge 80/2021

Misure urgenti per il rafforzamento della capacità amministrativa delle pubbliche amministrazioni funzionale all'attuazione del Piano nazionale di ripresa e resilienza (PNRR) e per l'efficienza della giustizia



Articolo 3 ter

Destinatari

Gli enti territoriali che non possono procedere ad assunzioni di personale a qualsiasi titolo, con qualsivoglia tipologia contrattuale a seguito del mancato rispetto dei termini previsti per l'approvazione dei bilanci di previsione, dei rendiconti e del bilancio consolidato, nonché non del mancato invio, entro trenta giorni dal termine previsto per l'approvazione, dei relativi dati alla banca dati delle amministrazioni pubbliche (art. 13, L. 196/2009).

possono comunque procedere alle **assunzioni di personale a tempo determinato necessarie a garantire l'attuazione del Piano nazionale di ripresa e resilienza**, nonché l'esercizio delle funzioni di protezione civile, di polizia locale, di istruzione pubblica, inclusi i servizi, e del settore sociale, nel rispetto dei limiti di spesa previsti dalla normativa vigente in materia

Il decreto legge 152/2021

Disposizioni urgenti per l'attuazione del Piano nazionale di ripresa e resilienza (PNRR) e per la prevenzione delle infiltrazioni mafiose



Articolo 31, comma 1 bis



Destinatari

comuni con popolazione superiore a 250.000 abitanti, interessati dagli interventi previsti dal Piano nazionale di ripresa e resilienza

Copertura finanziaria

Risorse dei comuni, nel rispetto dell'equilibrio pluriennale di bilancio

Conferimento di incarichi di consulenza e collaborazione a esperti di comprovata qualificazione professionale per gli uffici posti alle dirette dipendenze del sindaco o degli assessori (**art 90 Tuel**), fino al numero **massimo** complessivo di **quindici**, per l'importo massimo di **30.000 euro lordi annui** per singolo incarico e fino a una **spesa complessiva annua di 300.000 euro**

durata non oltre il 31 dicembre 2026, cessazione automatica con la cessazione del mandato amministrativo del conferente

Il decreto legge 152/2021

Disposizioni urgenti per l'attuazione del Piano nazionale di ripresa e resilienza (PNRR) e per la prevenzione delle infiltrazioni mafiose



Articolo 31 bis, comma 10

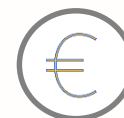

Destinatari

comuni con **popolazione superiore a 250.000** abitanti che hanno deliberato il ricorso alla **procedura di riequilibrio finanziario pluriennale** ex articolo 243-bis Tuel

Copertura finanziaria

Risorse dei comuni

assunzione di collaboratori con contratto a tempo determinato per le esigenze degli uffici posti alle dirette dipendenze del sindaco o degli assessori ex art. **90 Tuel**, nei **limiti dell'80%** della spesa sostenuta per le medesime finalità nell'ultimo rendiconto precedente alla deliberazione della procedura di riequilibrio finanziario pluriennale

Il decreto legge 152/2021

Disposizioni urgenti per l'attuazione del Piano nazionale di ripresa e resilienza (PNRR) e per la prevenzione delle infiltrazioni mafiose



Articolo 31 bis, comma 1



Destinatari

i comuni che provvedono alla realizzazione degli interventi previsti dai progetti PNRR

Copertura finanziaria

Risorse dei comuni

assunzioni con contratto a tempo determinato di personale con qualifica non dirigenziale in possesso di specifiche professionalità per un periodo anche superiore a trentasei mesi, ma non eccedente la durata di completamento del PNRR e comunque non oltre il 31 dicembre 2026, nel limite di una spesa aggiuntiva non superiore al valore dato dal prodotto della media delle entrate correnti relative agli ultimi tre rendiconti approvati, considerate al netto del fondo crediti di dubbia esigibilità stanziato nel bilancio di previsione, per la percentuale distinta per fascia demografica

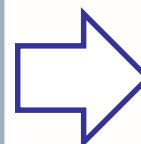

Fascia demografica	%
1.500.000 abitanti e oltre	0,25
250.000-1.499.999 abitanti	0,3
60.000-249.999 abitanti	0,5
10.000-59.999 abitanti	1
5.000-9.999 abitanti	1,6
3.000-4.999 abitanti	1,8
2.000-2.999 abitanti	2,4
1.000-1.999 abitanti	2,9
Meno di 1.000 abitanti	3,5

Il decreto legge 152/2021

Disposizioni urgenti per l'attuazione del Piano nazionale di ripresa e resilienza (PNRR) e per la prevenzione delle infiltrazioni mafiose

**...segue Articolo 31 bis,
comma 1**

Deroghe

art. 9, comma 28, DL 78/2010; art. 259, comma 6 Tuel, art. 1, commi 557 e 562, L. 296/2006; art. 33 DL 34/2019 (anche se si utilizza «scavalco condiviso»)



Condizioni

le assunzioni sono subordinate all'asseverazione da parte dell'organo di revisione del rispetto pluriennale dell'equilibrio di bilancio



Il decreto legge 152/2021

Disposizioni urgenti per l'attuazione del Piano nazionale di ripresa e resilienza (PNRR) e per la prevenzione delle infiltrazioni mafiose



Articolo 31 bis, comma 3



Destinatari

comuni strutturalmente deficitari o sottoposti a procedura di riequilibrio finanziario pluriennale o in dissesto finanziario

Copertura finanziaria

Risorse dei comuni

estensione applicazione disposizioni comma 1

Condizioni ulteriori

verifica della Commissione per la stabilità finanziaria degli enti locali (art. 155 Tuel) da effettuare entro trenta giorni dal ricevimento della richiesta inoltrata dai comuni interessati

Il decreto legge 152/2021

Disposizioni urgenti per l'attuazione del Piano nazionale di ripresa e resilienza (PNRR) e per la prevenzione delle infiltrazioni mafiose



Articolo 31 bis, comma 5



Destinatari

comuni con popolazione inferiore a 5.000 abitanti

Copertura finanziaria

Bilancio Stato
30 mln/anno 2022-2026

concorso alla copertura dell'onere sostenuto per le assunzioni previste dai commi 1 e 3 per l'acquisizione delle professionalità strettamente necessarie all'attuazione dei progetti PNRR il cui costo non è sostenibile a valere sulle risorse disponibili nel bilancio degli enti

Le risorse sono ripartite tra i comuni attuatori dei progetti PNRR con **decreto del Presidente del Consiglio dei ministri**, adottato su proposta del Ministro per la pubblica amministrazione, di concerto con il Ministro dell'interno e con il Ministro dell'economia e delle finanze, sentita la Conferenza Stato-Città ed autonomie locali, sulla base del monitoraggio delle esigenze assunzionali.

Il decreto legge 152/2021

Disposizioni urgenti per l'attuazione del Piano nazionale di ripresa e resilienza (PNRR) e per la prevenzione delle infiltrazioni mafiose



Articolo 31 bis, comma 7-9



Destinatari

enti locali del Mezzogiorno

Copertura finanziaria

POC – PON Gov 67 mln €

L'Agenzia per la coesione territoriale può stipulare contratti di collaborazione, di durata non superiore a trentasei mesi e comunque non oltre il 31 dicembre 2026, con professionisti e personale in possesso di alta specializzazione, da destinare a supporto degli enti locali del Mezzogiorno

Il personale presta assistenza tecnica e operativa qualificata e svolge le seguenti funzioni: supporto all'elaborazione di studi di fattibilità tecnico-economica nonché degli ulteriori livelli progettuali; analisi e predisposizione delle attività necessarie alla partecipazione ai bandi attuativi del PNRR, compresi i bandi che prevedono iniziative per la valorizzazione della cultura e della tradizione dei comuni italiani, dei programmi operativi nazionali e regionali a valere sui fondi strutturali, nonché degli interventi finanziati dal Fondo per lo sviluppo e la coesione; verifica, controllo e monitoraggio dell'esecuzione dei lavori al fine del rispetto degli obiettivi intermedi e finali previsti dal programma di finanziamento

La legge 234/2021

Bilancio di previsione dello Stato per l'anno finanziario 2022 e bilancio pluriennale per il triennio 2022-2024



Articolo 1, comma 562

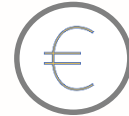

Destinatari

province e città metropolitane

Copertura finanziaria

Risorse proprie

- 1) Abrogazione limite della spesa dell'anno 2009 per le province delle regioni a statuto ordinario che si avvalgono di personale con rapporto di lavoro flessibile (art. 1, comma 847, L. 205/2017)
- 2) Soppressione secondo periodo art. 33, comma 1 ter, DL 34/2019

La spesa di personale effettuata dalle **province** per le assunzioni a tempo determinato necessarie per l'attuazione dei progetti previsti nel PNRR, e sostenuta a valere sulle **maggiori** risorse finanziarie derivanti dall'abrogazione di cui al primo periodo, non rileva ai fini dell'articolo 33, comma 1-bis, DL 34/2019, e dell'articolo 1, commi 557 e 562, L.296/2006

Le assunzioni sono subordinate all'asseverazione da parte dell'organo di revisione del rispetto pluriennale dell'equilibrio di bilancio.

In sintesi

norma	oggetto	amministrazioni destinatarie	copertura finanziaria	importi	eventuali provvedimenti attuativi
Art. 1, comma 1 D.L. 80/2021	Possibilità di porre a carico del PNRR esclusivamente le spese per il reclutamento di personale (con contratti di lavoro a tempo determinato e con contratti di collaborazione) specificamente destinato a realizzare i progetti di cui hanno la diretta titolarità di attuazione, nei limiti degli importi previsti dalle corrispondenti voci di costo del quadro economico del progetto	Amministrazioni titolari di interventi previsti nel PNRR	Fondi PNRR		<p>Circolare RGS n. 4/2022 specificazione della tipologia di costi del personale da poter porre a carico del Pnrr e limiti quantitativi percentuali rispetto al valore dei progetti</p> <p>Circolare RGS n. 8/2022: copertura di servizi di assistenza tecnica (non finanziabili con fondi PNRR) per le amministrazioni titolari di interventi e soggetti attuatori del PNRR (convenzioni con CdP, Invitalia SpA, Sogei SpA e Studiare sviluppo Srl)</p>
Art. 1, comma 15 D.L. 80/2021	Copertura posizioni dirigenziali vacanti relative a compiti strettamente e direttamente funzionali all'attuazione degli interventi del Piano in deroga, fino al raddoppio, alle percentuali di cui all'articolo 19, comma 6, del D.Lgs n. 165/2001, e copertura posizioni dirigenziali di cui all'art. 8, comma 1, del D.L. n. 77/2021 (unità di missione di nuova istituzione per PNRR)	Amministrazioni impegnate nell'attuazione del PNRR	Risorse finanziarie dell'ente nei limiti delle facoltà assunzionali		

... segue In sintesi

norma	oggetto	amministrazioni destinatarie	copertura finanziaria	importi	eventuali provvedimenti attuativi
Art. 9, comma 1 D.L. 80/2021	incarichi di collaborazione a professionisti ed esperti, nel numero minimo di mille unità , per il supporto a regioni, province autonome e agli enti locali nella gestione delle procedure complesse	Regioni e province autonome di Trento e Bolzano	Fondo di rotazione per l'attuazione del Next Generation EU-Italia	38,8 mln anno 2021, 106,8 mln anni 2022 e 2023; 67,9 mln anno 2024 Tot 320,3 mln	DPCM 12.11.2021
Art. 3 ter D.L. 80/2021	possibilità di procedere alle assunzioni di personale a tempo determinato necessarie a garantire l'attuazione del Piano nazionale di ripresa e resilienza , nonché l'esercizio delle funzioni di protezione civile, di polizia locale, di istruzione pubblica, inclusi i servizi, e del settore sociale, nel rispetto dei limiti di spesa previsti dalla normativa vigente in materia	enti territoriali con divieto assunzioni di personale a qualsiasi titolo per inadempimenti diversi	Risorse finanziarie dell'ente		
Art. 31 comma 1-bis D.L. 152/2021	Conferimento di incarichi di consulenza e collaborazione a esperti di comprovata qualificazione professionale per gli uffici posti alle dirette dipendenze del sindaco o degli assessori (art 90 Tuel), fino al numero massimo complessivo di quindici , per l'importo massimo di 30.000 euro lordi annui per singolo incarico e fino a una spesa complessiva annua di 300.000 euro	comuni con popolazione superiore a 250.000 abitanti, interessati dagli interventi previsti dal Piano nazionale di ripresa e resilienza	Risorse finanziarie dell'ente		

... segue In sintesi

norma	oggetto	amministrazioni destinatarie	copertura finanziaria	importi	eventuali provvedimenti attuativi
Art. 31-bis, comma 10 D.L. 152/2021	assunzione di collaboratori con contratto a tempo determinato per le esigenze degli uffici posti alle dirette dipendenze del sindaco o degli assessori ex art. 90 Tuel, nei limiti dell'80% della spesa sostenuta per le medesime finalità nell'ultimo rendiconto precedente alla deliberazione della procedura di riequilibrio finanziario pluriennale	comuni con popolazione superiore a 250.000 abitanti che hanno deliberato il ricorso alla procedura di riequilibrio finanziario pluriennale ex articolo 243-bis Tuel	Risorse finanziarie dell'ente		
Art. 31-bis, comma 1 D.L. 152/2021	assunzioni con contratto a tempo determinato di personale con qualifica non dirigenziale in possesso di specifiche professionalità (anche più di 36 mesi e non oltre il 31 dicembre 2026). Limiti spesa aggiuntiva derivante da tabella (percentuale distinta per fascia demografica su media entrate correnti netto FSC). Deroghe: art. 9, comma 28, DL 78/2010; art. 259, comma 6 Tuel; art. 1, commi 557 e 562, L. 296/2006; art. 33 DL 34/2019 (anche se si utilizza «scavalco condiviso»). Necessaria asseverazione organo revisione	comuni che provvedono alla realizzazione degli interventi previsti dai progetti PNRR	Risorse finanziarie dell'ente		
Art. 31-bis, comma 3 D.L. 152/2021	estensione applicazione disposizioni comma 1 (necessaria preventiva verifica Cosfel)	comuni strutturalmente deficitari o sottoposti a procedura di riequilibrio finanziario pluriennale o in dissesto finanziario	Risorse finanziarie dell'ente		

... segue In sintesi

norma	oggetto	amministrazioni destinatarie	copertura finanziaria	importi	eventuali provvedimenti attuativi
Art. 31-bis, comma 5 D.L. 152/2021	concorso alla copertura dell'onere sostenuto per le assunzioni previste dai commi 1 e 3 per l'acquisizione delle professionalità strettamente necessarie all'attuazione dei progetti PNRR il cui costo non è sostenibile a valere sulle risorse disponibili nel bilancio degli enti	Comuni con popolazione inferiore a 5.000 abitanti	Bilancio Stato	30 mln/anno 2022-2026	Decreto riparto (DA EMANARE)
Art. 31-bis, commi 7, 8 e 9 D.L. 152/2021	Si prevede la possibilità per l'Agenzia per la Coesione territoriale di stipulare contratti di collaborazione di durata non superiore a trentasei mesi e comunque non oltre il 31 dicembre 2026, con professionisti e personale in possesso di alta specializzazione, da destinare a supporto degli enti locali del Mezzogiorno,	enti locali del Mezzogiorno	POC - PON Gov (Programma Operativo Complementare al Programma Operativo Nazionale Governance e Capacità Istituzionale 2014 - 2020)	67 mln di euro	
Articolo 1, comma 562 L. 234/2021	Province possono assumere a tempo determinato progetti PNRR, e sostenuta a valere sulle maggiori risorse finanziarie derivanti dall'abrogazione disposta al primo periodo. Deroghe: art 33, comma 1-bis, DL 34/2019, e art 1, commi 557 e 562, L.296/2006	province e città metropolitane	Risorse finanziarie dell'ente		